

Finanční úřad

Č. j.

ZPRÁVA O DAŇOVÉ KONTROLE
podle ustanovení § 88 zákona č. 280/2009 Sb., daňový řád, ve znění pozdějších
předpisů (dále jen „daňový řád“)

1. Kontrolovaný daňový subjekt:



Osoba oprávněná jednat jménem daňového subjektu:

Jméno, příjmení, titul:

Funkce:



předseda výboru

Zástupce daňového subjektu

Jméno, příjmení, titul:

Zastupování na základě:

Daňovou kontrolu provedly úřední osoby:



2. Předmět a rozsah daňové kontroly:

Kontrola za účelem zjištění skutečností rozhodných pro správné zjištění a případné stanovení odvodu za porušení rozpočtové kázně dle § 44 a § 44a zákona č. 218/2000 Sb., o rozpočtových pravidlech a o změně některých souvisejících zákonů (rozpočtová pravidla), ve znění pozdějších předpisů (dále jen „rozpočtová pravidla“).

Kontrola [REDACTED] (dále také „FÚ“) byla zaměřena na zjištění výše uvedených skutečností v souvislosti s použitím dotace poskytnuté Ministerstvem pro místní rozvoj ČR (dále také „MMR“ nebo „poskytovatel“) na základě:

REGISTRACE AKCE A ROZHODNUTÍ O POSKYTNUTÍ DOTACE, [REDACTED] vydaným dne [REDACTED] (dále také „Rozhodnutí“), upravené ROZHODNUTÍM O POSKYTNUTÍ DOTACE (ZMĚNA), č.j. [REDACTED] vydaným dne [REDACTED] (dále také „změnové Rozhodnutí 1“), upravené ROZHODNUTÍM O POSKYTNUTÍ DOTACE (ZMĚNA), č.j. [REDACTED] vydaným dne [REDACTED] (dále také „změnové Rozhodnutí 2“), dotace v celkové výši [REDACTED] na realizaci akce s názvem: [REDACTED]

Kontrola byla provedena na základě došlého podnětu z MMR: Oznámení o podezření na porušení rozpočtové kázně u projektu [REDACTED] č. j. [REDACTED] ze dne [REDACTED] doručeného FÚ dne [REDACTED] evidovaného pod č. j. [REDACTED] (dále jen „podnět“), a to v rozsahu nezbytně nutném k prošetření podnětu a prověření všech skutečností vztahujících se k částce dotčené podnětem. Kontrola byla konkrétně zaměřena na ověření skutečností souvisejících s nesplněním podmínek pro obsazování sociálních nájemních bytů.

Plnění dalších podmínek, vyplývajících z výše uvedených rozhodnutí, může být předmětem dalších kontrol.

3. Daňová kontrola byla zahájena:

dne [REDACTED], tj. dnem doručení Oznámení o zahájení kontroly č. j. [REDACTED]

Zpráva byla vyhotovena ve 2 výtiscích.

I. Všeobecné údaje

Obchodní jméno: [REDACTED] (dále také „příjemce“)
Právní forma: [REDACTED]
Předmět činnosti: činnosti ostatních organizací sdružujících osoby za účelem prosazování společných zájmů j. n.

V kontrolovaném období vedl daňový subjekt účetnictví a nebyl plátcem DPH.

II. Vlastní provedení kontroly

Dne [REDACTED] bylo MMR vydáno Rozhodnutí, které bylo upraveno dne [REDACTED] vydáním změnového Rozhodnutí 1 a dne [REDACTED] vydáním změnového Rozhodnutí 2, na realizaci akce s názvem: [REDACTED] (dále jen „projekt“).

Finanční rámec projektu byl změnovým Rozhodnutím 2 stanoven následovně:

Druh dotace / zdroje spolufinancování	Kč	Podíl na celkových způsobilých výdajích v %
Dotace ze strukturálního fondu ERDF	[REDACTED]	85
Dotace ze státního rozpočtu	[REDACTED]	10
Soukromé zdroje příjemce	[REDACTED]	5
Celkové způsobilé výdaje	[REDACTED]	100

Dle změnového Rozhodnutí 2 se tak jednalo o poskytnutí dotace v celkové max. částce [REDACTED] Kč, přičemž [REDACTED] Kč mělo být hrazeno ze strukturálního fondu ERDF (podle ustanovení § 44 odst. 2 písm. f) rozpočtových pravidel – prostředky poskytnuté ze státního rozpočtu na předfinancování výdajů, které mají být kryty prostředky z Národního fondu) a [REDACTED] Kč mělo být hrazeno ze státního rozpočtu (podle ustanovení § 44 odst. 2 písm. j) rozpočtových pravidel – ostatní prostředky státního rozpočtu).

Nedílnou součástí změnového Rozhodnutí 2 byly Podmínky změnového Rozhodnutí 2 (dále jen „Podmínky“). Podmínky nabýly platnosti dnem schválení změnového Rozhodnutí 2. Podmínky byly rozčleněny do 6 částí:

- Část I - Obecná ustanovení,
- Část II - Finanční rámec,
- Část III - Podmínky, na které je poskytnutí dotace vázáno,
- Část IV - Pozastavení nebo vrácení dotace,
- Část V - Veřejná podpora,
- Část VI - Závěrečná ustanovení.

Dotace byla vyplácena zpětně (ex-post) na základě skutečně vynaložených, odůvodněných a řádně prokázaných způsobilých výdajů. Na základě žádostí o platbu byly na běžný účet příjemce č. [REDACTED] poskytnuty následující platby:

dne [REDACTED]	částka v Kč [REDACTED]
dne [REDACTED]	částka v Kč [REDACTED]
dne [REDACTED]	částka v Kč [REDACTED]

Celkem tak byla příjemci poskytnuta dotace v částce [REDACTED] Kč.

Skutečnosti uvedené v podnětu:

Příjemce dle kontrolního zjištění poskytovatele porušil podmínku uvedenou v Části III, odst. 1., bod 1. Podmínek: „*Příjemce je povinen splnit účel, na který mu bude dotace poskytnuta, a dodržet podmínky pro nakládání se sociálními byty uvedené ve Specifických pravidlech pro žadatele a příjemce. Účelem je realizace projektu rámcově identifikovaného v části II, v bodu 1.*“ a dále porušil podmínku uvedenou v Části III, odst. 1., bod 9. Podmínek: „*Příjemce je povinen v době udržitelnosti zachovat účel, na který mu byla dotace poskytnuta, a dodržet podmínky pro nakládání se sociálními byty uvedené ve Specifických pravidlech pro žadatele a příjemce.*“, neboť dle Specifických pravidel pro žadatele a příjemce pro 35. výzvu byl příjemce povinen uzavřít nájemní smlouvy ke všem podpořeným sociálním bytům nejpozději do 3 měsíců po ukončení realizace projektu, tj. do [REDACTED] přičemž měla být dále zajištěna udržitelnost projektu. Tyto povinnosti však příjemcem splněny nebyly. Příjemce tak byl poskytovatelem vyzván na základě Výzvy k vrácení peněžních prostředků dotace dle § 14f, odst. 3 rozpočtových pravidel (dále jen „Výzva“) k vrácení částky [REDACTED] Kč, a to ve lhůtě do 30 dnů od doručení Výzvy. Výzva byla příjemci doručena dne [REDACTED], termín

pro zaplacení uvedené částky byl stanoven ke dni [REDACTED]. K úhradě uvedené částky však nedošlo.

Kontrolní zjištění správce daně:

Kontrolní skupina ověřila, že k realizaci projektu došlo dne [REDACTED] což bylo doloženo Kolaudačním souhlasem s užíváním stavby, vydaným [REDACTED] Odbor výstavby, dne [REDACTED] pod č.j. [REDACTED]. Kolaudační souhlas není podle ustanovení § 122 odst. 3 stavebního zákona správním rozhodnutím a nelze se proto proti němu odvolat, den vydání Kolaudačního souhlasu je tedy považován za den realizace projektu. Tímto byl splněn termín realizace projektu stanovený poskytovatelem prostřednictvím změnového Rozhodnutí 2 (max. [REDACTED]). Došlo tak k rekonstrukci objektu, kde vzniklo celkem 8 bytových jednotek (značeno byt A až H) pro potřeby sociálního bydlení. Dle kapitoly 7 Udržitelnost - Specifických pravidel pro žadatele a příjemce, Specifický cíl 2.1, kolová výzva č. 35, vyd. 1.3 (dále jen „Specifická pravidla“) měl příjemce m.j. povinnost: „Využívání (obsazení) sociálního bydlení osobami z cílové skupiny musí být zahájeno do 3 měsíců po ukončení realizace projektu.“ Příjemce byl tedy povinen obsadit podporované nájemní byty v termínu do [REDACTED].

Správcem daně byla ověřována obsazenost bytů tj. počátek zahájení využívání bytů. Příjemce při kontrole předložil následující nájemní smlouvy k jednotlivým bytům:

Byt A (podlahová plocha bytu 38,75 m²): nájemní smlouva ze dne [REDACTED] s nájemcem [REDACTED], nájem sjednán ode dne [REDACTED].

Byt B (podlahová plocha bytu 28,04 m²): nájemní smlouva ze dne [REDACTED] s nájemcem [REDACTED], nájem sjednán ode dne [REDACTED].

Byt C (podlahová plocha bytu 24,84 m²): nájemní smlouva ze dne [REDACTED] s nájemcem [REDACTED], nájem sjednán ode dne [REDACTED].

Byt D (podlahová plocha bytu 51,3 m²): nájemní smlouva ze dne [REDACTED] s nájemcem [REDACTED], nájem sjednán ode dne [REDACTED].

Byt E (podlahová plocha bytu 32,5 m²): nájemní smlouva ze dne [REDACTED] s nájemcem [REDACTED], nájem sjednán ode dne [REDACTED].

Byt F (podlahová plocha bytu 33,88 m²): nájemní smlouva ze dne [REDACTED] s nájemcem [REDACTED], nájem sjednán ode dne [REDACTED].

Byt G (podlahová plocha bytu 66,24 m²): nájemní smlouva ze dne [REDACTED] s nájemcem [REDACTED], nájem sjednán ode dne [REDACTED].

Byt H (podlahová plocha bytu 83,36 m²): nájemní smlouva ze dne [REDACTED] s nájemcem [REDACTED], nájem sjednán ode dne [REDACTED].

Z přehledu plyne, že ve stanoveném termínu dle výše uvedené podmínky – v termínu do 3 měsíců po ukončení realizace projektu, tj. [REDACTED], byl obsazen pouze byt G, ostatní byty byly obsazeny po stanoveném termínu.

Tím, že příjemce neobsadil sociální byty osobami z cílové skupiny do 3 měsíců po ukončení realizace, tj. v termínu do [REDACTED] (dle podmínky uvedené v kapitole 7 Udržitelnost Specifických pravidel), nesplnil podmínku uvedenou v Části III, odst. 1., bod 1. Podmínek:

„Příjemce je povinen splnit účel, na který mu bude dotace poskytnuta, a dodržet podmínky pro nakládání se sociálními byty uvedené ve Specifických pravidlech pro žadatele a příjemce. Účelem je realizace projektu rámcově identifikovaného v části II, v bodu 1.“ Podmínkami byla poskytovatelem stanovena Sazba krácení dotace při nesplnění Části III, odst. 1., bodu 1. Podmínek, a to takto: „...v případě již proplacených peněžních prostředků bude vrácena celková částka vyplacené dotace.“

Nesplněním podmínky uvedené v Části III, odst. 1., bod 1. Podmínek došlo k neoprávněnému použití prostředků poskytnutých ze státního rozpočtu a ze strukturálního fondu ERDF ve smyslu ustanovení § 3 písm. e) rozpočtových pravidel, jehož důsledkem je porušení rozpočtové kázně dle ustanovení § 44 odst. 1 písm. b) rozpočtových pravidel. Dnem porušení rozpočtové kázně je poslední den lhůty, ke kterému měly být sociální byty obsazeny, tj. den [REDAKCE].

Při stanovení výše odvodu za porušení rozpočtové kázně správce daně zvážil okolnosti zjištěného porušení rozpočtové kázně. Výši odvodu stanovuje při zachování principu proporcionality mezi závažností porušení podmínky a výší za ně předepsaného odvodu tak, že byly zohledněny skutečnosti, že celá akce byla v termínu realizována a snahou příjemce bylo sociální byty co nejdříve obsadit osobami z cílové skupiny, což bylo správcí daně také doloženo (inzerce v novinách, komunikace s [REDAKCE], zápisy z jednání s dalšími institucemi). Specifickými pravidly však byla jasně stanovena lhůta, kdy měly být byty obsazeny. Tato lhůta nebyla stanovena bezprostředně po ukončení realizace, ale právě s tříměsíčním posunem, aby měl příjemce dostatečně dlouhý časový prostor pro hledání vhodných nájemců. Správce daně při stanovení výše odvodu zohlednil úsilí daňového subjektu obsazovat podpořené sociální byty, nicméně nemohl pominout skutečnost, že k samotnému obsazení došlo s časovým prodloužením.

Správce daně v souladu se zásadou proporcionality, dle Pokynu č. GFŘ-D-38 pro stanovení odvodů za porušení rozpočtové kázně, č. j. 74816/18/7500-30091 (dále jen „Pokyn GFŘ“), kterým se stanoví obecné principy odvodů za porušení rozpočtové kázně, podle nichž orgány Finanční správy postupují při stanovení odvodů za porušení rozpočtové kázně v částce, ve které byla porušena rozpočtová kázeň podle ustanovení § 44a odst. 4 písm. b) rozpočtových pravidel, **stanovuje odvod** podle Přílohy Pokynu GFŘ Článku III Termíny a povinnosti, bodu 1) pozdní splnění termínů, lhůt či povinností, **ve výši [REDAKCE] Kč.**

Odvod je stanoven ve výši 0,25 % z poskytnuté částky za každý započatý kalendářní měsíc trvání protiprávního stavu, nejvýše však 20 000,00 Kč za každý výše uvedený měsíc trvání protiprávního stavu. Prvním měsícem trvání protiprávního stavu je měsíc [REDAKCE] neboť k [REDAKCE] mělo být příjemcem zajištěno obsazení sociálních bytů osobami z cílové skupiny, posledním započteným měsícem je měsíc, kdy skončilo trvání protiprávního stavu. Doba trvání protiprávního stavu je tak u jednotlivých bytů různá, v závislosti na době zahájení obsazení bytů. Při výpočtu byl proveden přepočet dotace připadající na každý byt v závislosti na rozloze bytu.

Následující tabulka dokumentuje výpočet výše odvodu v souvislosti s celkovou vyplacenou výší dotace [REDAKCE] Kč, rozlohou bytu a dobou prodloužení s obsazením jednotlivých bytů v souladu se zásadou proporcionality:

Označení bytu	Rozloha bytu v m ²	Podíl rozlohy bytu k celkové rozloze sociálních bytů	Podíl dotace připadající na byt	Datum obsazení bytu	Doba prodlení ve dnech	Doba prodlení v měsících	Výše odvodu v Kč, dle Pokynu GFR*
A	38,75	0,1080	[REDACTED]	[REDACTED]	[REDACTED]	[REDACTED]	[REDACTED]
B	28,04	0,0781					
C	24,84	0,0692					
D	51,30	0,1429					
E	32,50	0,0906					
F	33,88	0,0944					
G	66,24	0,1845					
H	83,36	0,2323					
Celkem	358,91	1,0000		XX	XX	XX	[REDACTED]

*Výše odvodu v Kč, dle Pokynu GFR počítána takto: 0,25% z podílu dotace připadající na byt násobeno počtem měsíců prodlení

Správcem daně bylo dále prověřováno plnění podmínky uvedené v Části III, odst. 1., bod 9. Podmínek: „*Příjemce je povinen v době udržitelnosti zachovat účel, na který mu byla dotace poskytnuta, a dodržet podmínky pro nakládání se sociálními byty uvedené ve Specifických pravidlech pro žadatele a příjemce.*“ Podmínkami byla stanovena Sazba krácení dotace při nesplnění Části III, odst. 1., bod 9. Podmínek, a to takto: „*Bude vrácena celková částka vyplacené dotace.*“

Dle kapitoly 7 Udržitelnost - Specifických pravidel: „*Udržitelnost je doba, po kterou příjemce musí zachovat výstupy projektu v souladu s čl. 71 obecného nařízení. K udržení výstupů je příjemce zavázán v Podmínkách Rozhodnutí o poskytnutí dotace. Doba udržitelnosti je stanovena na pět let od provedení poslední platby příjemci ze strany ŘO IROP, tzn., od data nastavení stavu „Projekt finančně ukončen ze strany ŘO“ v MS 2014+. CRR informuje příjemce o zahájení doby udržitelnosti.*“ Správcem daně bylo ověřeno, že dnem [REDACTED] došlo k počátku běhu lhůty pro udržitelnost projektu, neboť dne [REDACTED] obdržel příjemce informaci o finančním ukončení projektu ze strany ŘO IROP. Vzhledem k tomu, že doba udržitelnosti je stanovena na pět let, bude ukončena k datu [REDACTED] (v přepočtu na dny činí celková doba udržitelnosti 1827 dnů).

Správcem daně bylo prověřováno dodržení podmínky udržitelnosti – viz výše, a to v rámci rozsahu podnětu od počátku lhůty, tj. ode dne [REDACTED] do dne [REDACTED] včetně. Dle zjištění správce daně byly k datu zahájení doby udržitelnosti, tj. ke dni [REDACTED], obsazeny jen byty B, F a G, ostatní byty byly obsazeny s prodlením (byty A, D a E) nebo vůbec (byty C a H), tedy nebyly obsazeny po celou sledovanou dobu udržitelnosti. Příjemce tak nesplnil podmínku uvedenou v Části III, odst. 1., bod 9. Podmínek.

Na základě výše uvedeného zjištění je správcem daně konstatováno, že došlo k porušení podmínky stanovené pro použití prostředků poskytnutých ze státního rozpočtu a ze strukturálního fondu ERDF a ve smyslu ustanovení § 3 písm. e) rozpočtových pravidel došlo k neoprávněnému použití těchto prostředků, jehož důsledkem je porušení rozpočtové kázně dle ustanovení § 44 odst. 1 písm. b) rozpočtových pravidel. Dnem porušení rozpočtové kázně je první den lhůty, která stanoví zahájení doby udržitelnosti, tj. den [REDACTED].

Při stanovení výše odvodu za porušení rozpočtové kázně správce daně zvažil okolnosti zjištěného porušení rozpočtové kázně. Výši odvodu stanovuje při zachování principu proporcionality mezi závažností porušení podmínky a výši za ně předepsaného odvodu tak, že byly zohledněny skutečnosti, že celá akce byla v termínu realizována, byty byly v době

udržitelnosti připraveny sloužit svému účelu – tj. k sociálnímu bydlení osobám z cílové skupiny, přičemž příjemce vyvíjel snahu o jejich obsazení. Specifickými pravidly bylo jasné dáno, ke kterému dni bude zahájena doba udržitelnosti projektu. K tomuto datu však nebyly obsazeny všechny byty, průběžně byly uzavírány nájemní smlouvy k sociálním bytům, avšak s prodloužením. Udržitelnost projektu za kontrolované období tak nebyla neplněna v plném rozsahu.

Správce daně v souladu se zásadou proporcionality, dle Pokynu GFR, kterým se stanoví obecné principy odvodů za porušení rozpočtové kázně, podle nichž orgány Finanční správy postupují při stanovení odvodů za porušení rozpočtové kázně v částce, ve které byla porušena rozpočtová kázeň podle ustanovení § 44a odst. 4 písm. b) rozpočtových pravidel, **stanovuje odvod** podle Přílohy Pokynu GFR Článku X Následné podmínky a udržitelnost, bodu 1) porušení podmínky užívat věci pořízené z dotace k danému účelu po stanovenou dobu, **ve výši [REDACTED] Kč.**

Odvod je stanoven v poměrné výši s ohledem na dobu, kdy byly jednotlivé byty využívány k sociálnímu bydlení osobami z cílové skupiny. Tato doba byla správcem daně při výpočtu zohledněna a nebyla postihována. Při výpočtu se opět vycházelo z přepočtu dotace připadající na každý byt v závislosti na rozloze bytu.

Následující tabulka dokumentuje výpočet výše odvodu v souvislosti s celkovou vyplacenou výší dotace [REDACTED] Kč, rozlohou bytu a dobou neobsazení bytů v době udržitelnosti v souladu se zásadou proporcionality:

Označení bytu	Podíl dotace připadající na byt	Datum obsazení bytu (ke dni [REDACTED])	Celková doba udržitelnosti ve dnech [REDACTED] včetně)	Doba prodloužení ve dnech [REDACTED] včetně)	Podíl doby prodloužení k celkové době udržitelnosti	Výše odvodu v Kč, dle Pokynu GFR
A	[REDACTED]	[REDACTED]	1827	[REDACTED]	0,0400	[REDACTED]
B					0,0000	
C					0,0580	
D					0,0066	
E					0,0400	
F					0,0000	
G					0,0000	
H					0,0580	
Celkem		xx		xx	xx	

Dle podmínky uvedené v Části IV, odst. 3. Podmínek: „*Při porušení spočívajícím v nesplnění více bodů Podmínek se jednotlivé sankce sčítají. Odvod za porušení Podmínek však nemůže být vyšší, než celková částka vyplacené dotace.*“ činí celkový odvod [REDACTED] Kč [REDACTED] Kč). Proto, aby mohl být odvod rozdělen na odvod prostředků do státního rozpočtu a odvod do Národního fondu dle finančního rámce projektu (v souladu s ustanovením § 44a odst. 8 rozpočtových pravidel), je třeba stanovit celkovou výši způsobilých výdajů. Částka [REDACTED] Kč představuje 95% z celkových způsobilých výdajů, tzn., že celkové způsobilé výdaje činí částku [REDACTED] Kč (podíl dotace ze státního rozpočtu = 10%, což činí částku [REDACTED] Kč; podíl dotace ze strukturálního fondu ERDF = 85%, což činí částku [REDACTED] Kč; podíl soukromých zdrojů = 5%, což činí částku [REDACTED] Kč).

Kontrolní činností bylo zjištěno porušení rozpočtové kázně.

Daňovému subjektu byl dosavadní výsledek kontrolního zjištění doručen dne [REDACTED] formou sdělení č. j. [REDACTED]. Současně se sdělením dosavadního výsledku kontrolního zjištění bylo daňovému subjektu doručeno Rozhodnutí o stanovení lhůty č. j. [REDACTED] ve kterém správce daně stanovil lhůtu v trvání 15 dnů, pro případné vyjádření daňového subjektu k dosavadnímu výsledku kontrolního zjištění.

Dne [REDACTED] bylo správci daně doručeno vyjádření daňového subjektu k dosavadnímu výsledku kontrolního zjištění, které bylo zaevidováno pod č. j. [REDACTED] (dále jen „vyjádření“). Ve vyjádření se daňový subjekt vyjadřuje zvláště ke splnění podmínky uvedené v Části III, odst. 1., bod 1 Podmínek a ke splnění podmínky uvedené v Části III, odst. 1., bod 9 Podmínek.

Ve vyjádření daňový subjekt uvádí, že závěr kontrolního zjištění, které se týká

A) porušení podmínky uvedené v Části III, odst. 1., bod 1 Podmínek, nerozporuje a je připraven stanovený odvod za porušení rozpočtové kázně ve výši [REDACTED] Kč akceptovat a po vydání samostatného platebního výměru uhradit.

Daňový subjekt se dále vyjadřuje ke kontrolnímu zjištění, které se týká

B) porušení podmínky uvedené v Části III, odst. 1., bod 9 Podmínek, kdy bylo správcem daně prověřováno dodržení podmínky udržitelnosti, a to ode dne [REDACTED] do dne [REDACTED] včetně. Za nesplnění této podmínky byl správcem daně stanoven odvod ve výši [REDACTED] Kč. Daňový subjekt ve svém vyjádření namítá, že [REDACTED]

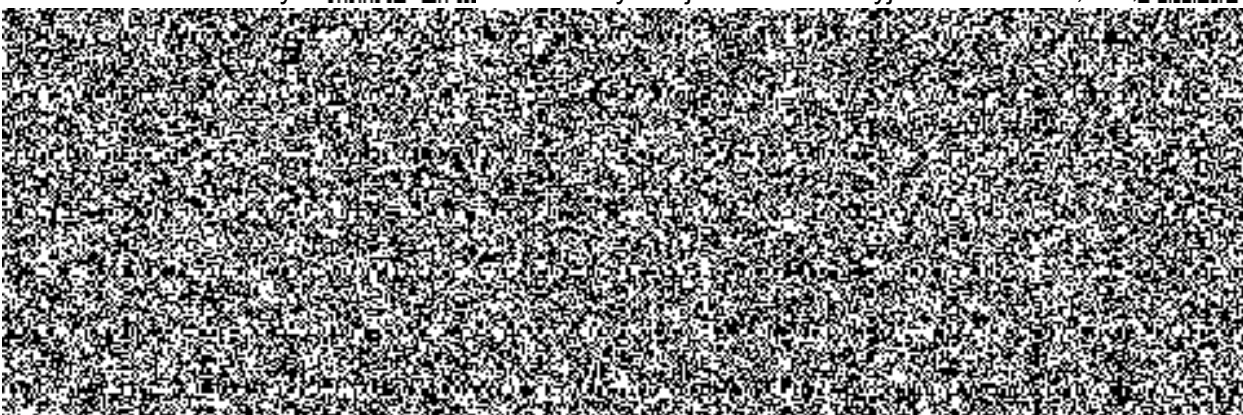

Vyjádření správce daně k vyjádření daňového subjektu:

Správce daně posoudil skutečnosti uvedené ve vyjádření a dospěl k následujícímu závěru: za porušení podmínky uvedené v Části III, odst. 1., bod 1 Podmínek bude stanoven odvod za porušení rozpočtové kázně ve výši [REDACTED] Kč.

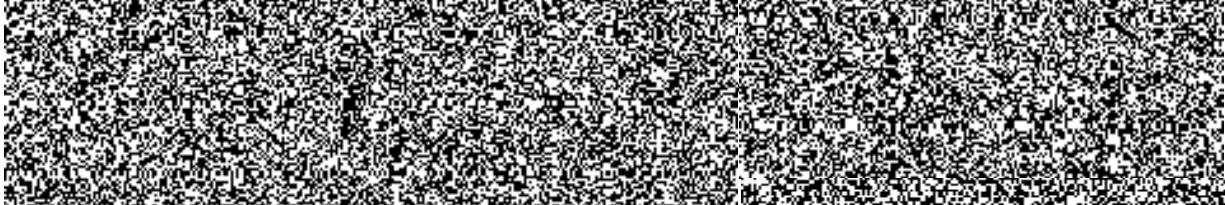

III. Výsledek kontroly

Kontrolní činností bylo zjištěno, že se příjemce dotace dopustil porušení rozpočtové kázně, za které bude daňovému subjektu vyměřen odvod do státního rozpočtu a do Národního fondu v celkové výši [REDACTED] Kč.

V souladu s ustanovením § 44a odst. 8 rozpočtových pravidel se odvod za porušení rozpočtové kázně rozdělí na odvod pro státní rozpočet a pro Národní fond v poměru, v jaké byla dotace z těchto prostředků složena.

Podle ustanovení § 44a odst. 3 písm. a) a § 44a odst. 4 písm. b) rozpočtových pravidel je daňový subjekt povinen provést prostřednictvím místně příslušného finančního úřadu odvod za porušení rozpočtové kázně v celkové výši [REDACTED] Kč do státního rozpočtu. Částka odvodu bude v souladu s ustanovením § 146 odst. 1 daňového řádu zaokrouhlena na [REDACTED] Kč.

Podle ustanovení § 44a odst. 3 písm. d) a § 44a odst. 4 písm. b) rozpočtových pravidel je daňový subjekt povinen provést prostřednictvím místně příslušného finančního úřadu odvod za porušení rozpočtové kázně v celkové výši [REDACTED] Kč do Národního fondu. Částka odvodu bude v souladu s ustanovením § 146 odst. 1 daňového řádu zaokrouhlena na [REDACTED] Kč.

K provedení odvodů výše uvedených částek vydá FÚ samostatné platební výměry.

Penalizace:

Za prodlení s odvodem za porušení rozpočtové kázně je daňový subjekt povinen zaplatit penále ve výši 1 promile z částky odvodu za každý den prodlení, nejvýše však do výše této částky. Penalizace odvodu se v souladu s ustanovením § 44a odst. 10 rozpočtových pravidel počítá ode dne následujícího po dni, kdy došlo k porušení rozpočtové kázně do dne, kdy byly prostředky odvedeny na účet finančního úřadu.

Přehled penalizace je uveden v následující tabulce:

Porušení Části III, odst. 1. Podmínek	PRK (v Kč)	Odvod do SR (v Kč)	Odvod do NF (v Kč)	Penále	
				od	do
bod 1.				data úhrady na účet FÚ	

Seznam použitých zkratk: PRK = porušení rozpočtové kázně, SR = státní rozpočet, NF = Národní fond

*Odůvodnění penalizačního data: Dnem porušení rozpočtové kázně je poslední den lhůty, ke kterému měly být sociální byty obsazeny, tj. den [REDACTED]. Penále se počítá ode dne následujícího po dni porušení rozpočtové kázně, tj. od [REDACTED].

O výši penále, které v jednotlivých případech překročí 500,00 Kč, vyrozumí FÚ samostatnými platebními výměry.

IV. Závěr

Dojde-li ke stanovení daně výlučně na základě výsledku daňové kontroly, považuje se za odůvodnění zpráva o daňové kontrole (§ 147 odst. 4 daňového řádu).

Zpráva má 5 listů.

Úřední osoby:



Rozdělovník:

1 x daňový subjekt (zástupce daňového subjektu)

1 x správce daně